

România în perioada comunistă



Instaurarea regimului comunist 1944-1948

- În țara noastră existau trupe sovietice care sprijineau partidul comunist. Mulți oportuniști s-au înscris în partid, de la 1.000 în 1944, la 80.000 în 1947.



- În martie 1945 Mihai acceptă guvernul Petru Groza
- -se dă legea epurării insituțiilor statului, prin care se elimină cei care erau împotriva comunismului.
August 1945-ianuarie 1946 se declanșează greva regală, iar Mihai I refuză să semneze actele guvernului.
- Alegerile din 1946 sunt câștigate de comuniști



- 1947 PNL și PNT sunt desființate, liderii fiind arestați și condamnați în urma înscenării de la Tămădău
- 30 decembrie 1947, regele este obligat să abdice



Regimul Gheorghe Gheorghiu-Dej (1948-1965)

- Statul era organizat pe baza constituțiilor din 1948 și 1952.
- Sovietizarea și stalinizarea s-au realizat în toate domeniile.



1) în politică:

- PCR fuzionează cu PSD și formează Partidul Muncitoresc Român, condus de Dej
- 1948 este înființată Securitatea
- -sunt înlăturate vechile elite
- -promovarea luptei de clasă



- -reducerea relațiilor diplomatice cu statele occidentale.
- -falsificarea istoriei
- -supravegherea cultelor religioase și interzicerea bisericii greco-catolice.



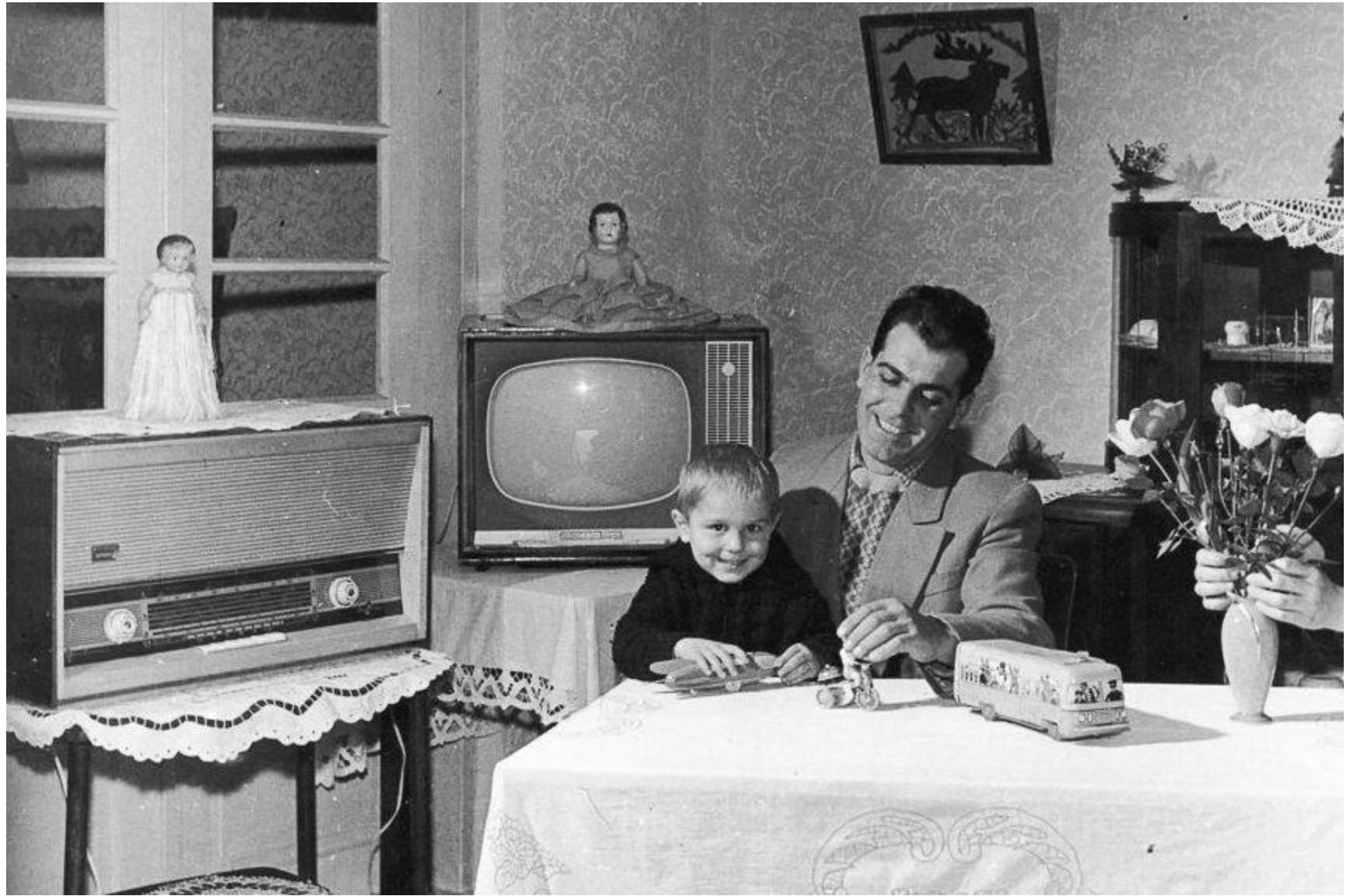

2) în economie

- a) naționalizarea mijloacelor de producție în 1948, includea fabrici, uzine, bănci, firme, desființarea proprietății private.
- b) planificarea economiei în planuri cincinale, comandată la centru
- c) industrializarea forțată, a însemnat eforturi financiare pentru construirea unor combinate siderurgice și petrochimice, industria constructoare de mașini, electrificarea

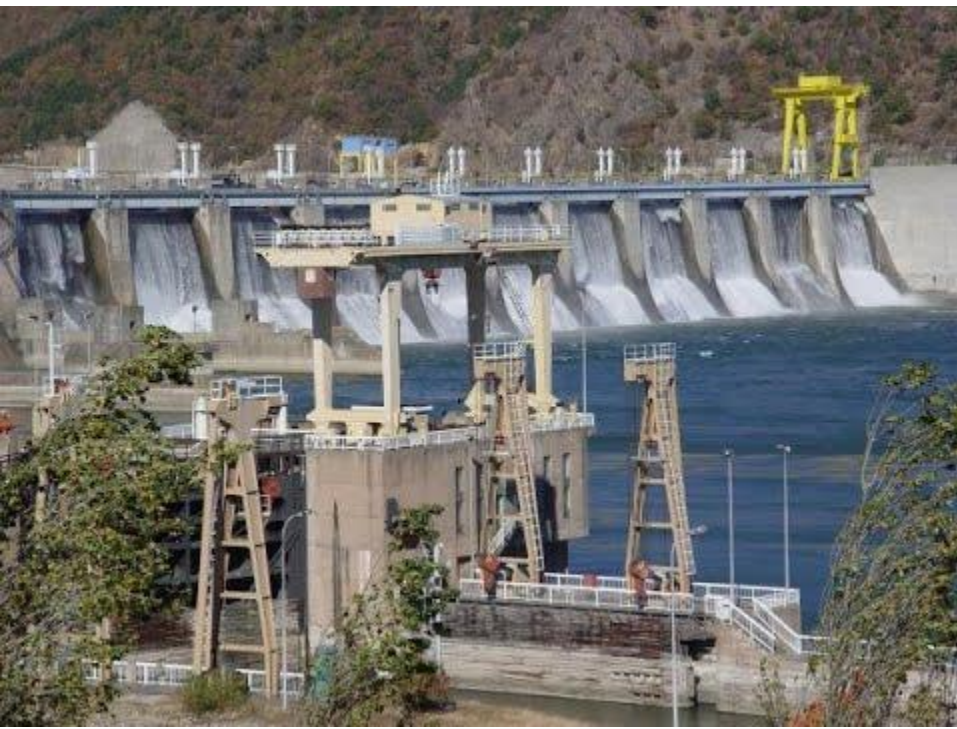

- d) colectivizarea agriculturii a fost între anii 1949-1962
- -Agricultura a fost adusă sub controlul statului.



- Represiunea comunită 1945-1964
- A supra populației s-a instaurat un sistem de teroare și manipulare, prin mijloacele de comunicare.

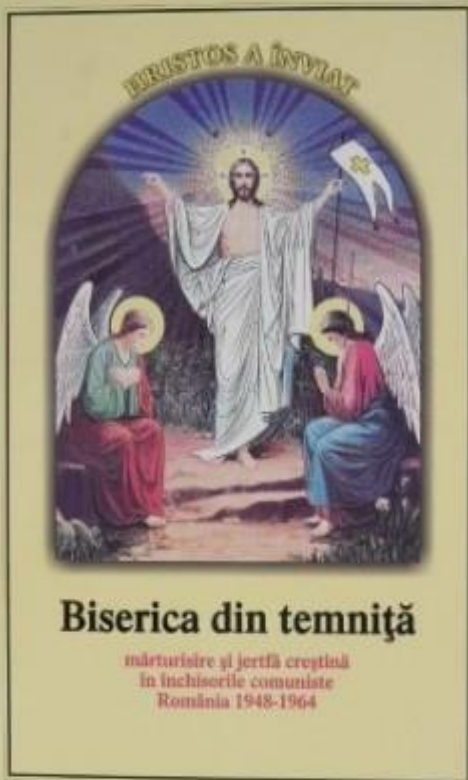

- Au fost arestați industriașii, bancherii, intelectualii și politicienii din partidele istorice, demnitarii, iar în mediul rural preoții și învățătorii. Acuzația principală era de „dușman al popoului”, colaboraționist și legionar.



- Au fost construite lagăre de muncă și închisori la Pitești, Gherla, Aiud, Sighet etc.
- 1949-1955 au fost lucrări incomplete la Canalul Dunăre-Marea Neagră.



Le système répressif en Roumanie et Moldavie

6 Mars 1945 - 22 Décembre 1989

Carte de Mme Iuliana BARNEA de l'Institut d'Archéologie de Bucarest.

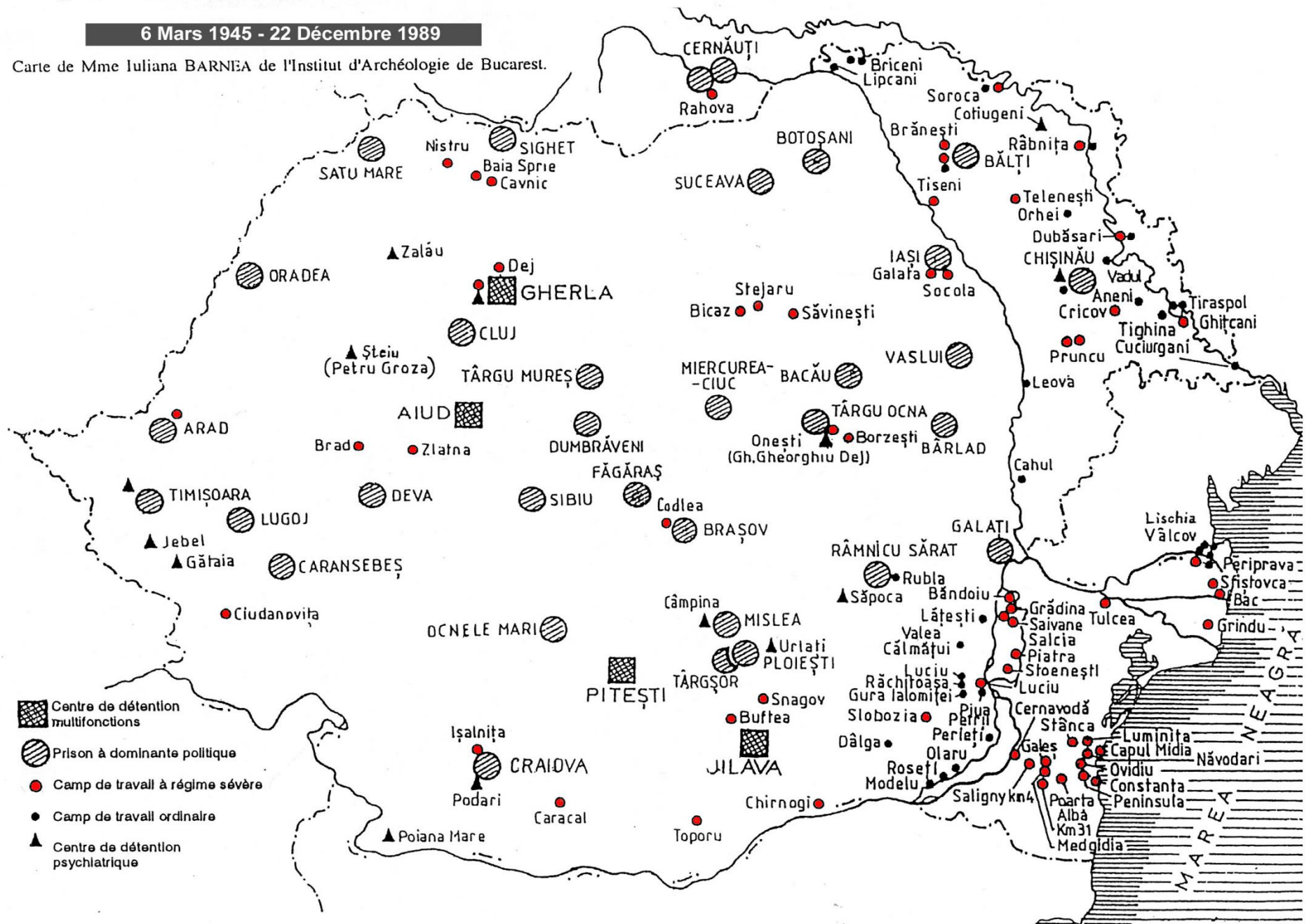





Courtesy Image

- 1949-1952 a existat fenomenul Pitești, unde s-a aplicat reeducarea forțată.

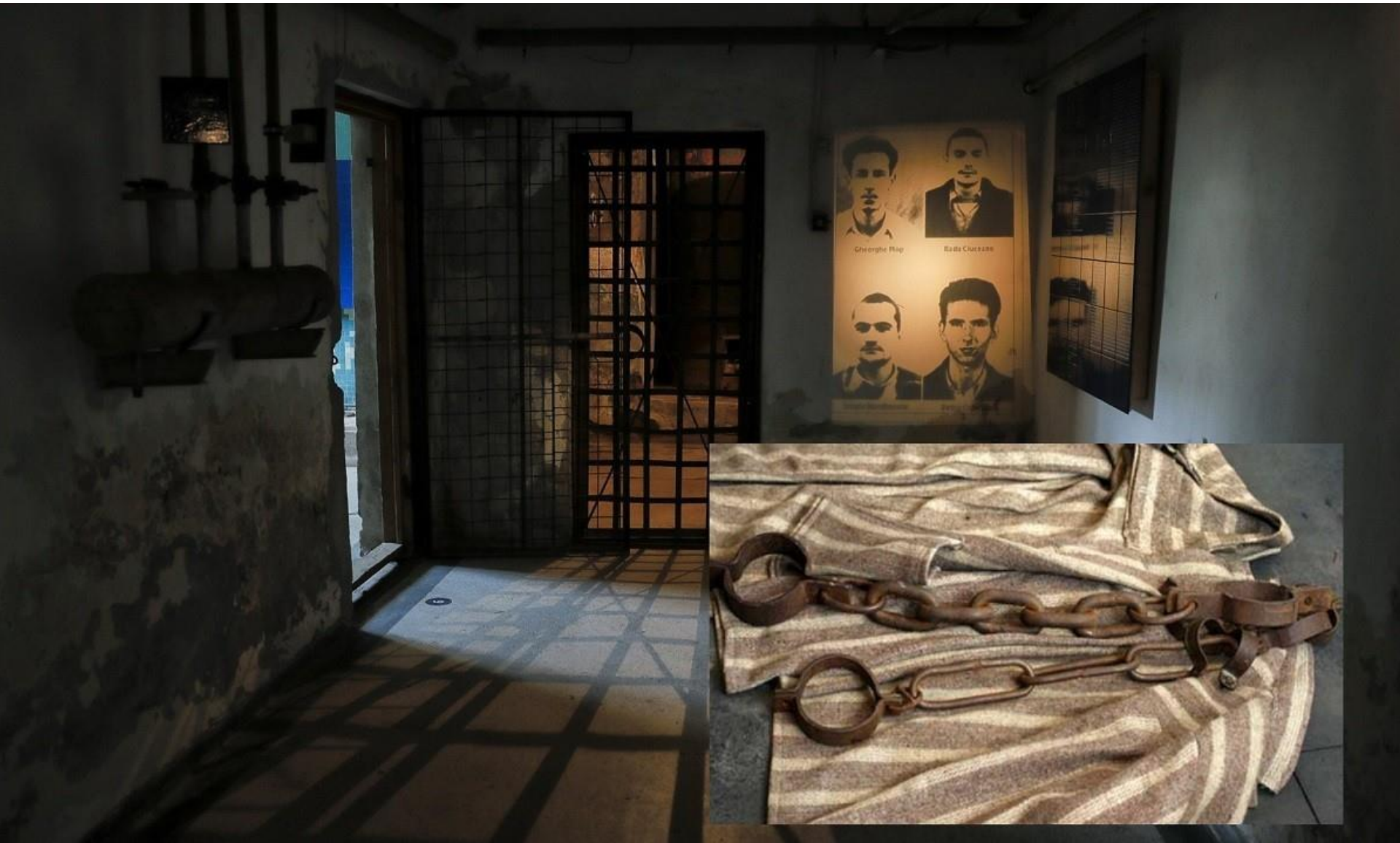



- 1944-1960 a existat o rezistență armată anticomunistă formată din grupuri înarmate de partizani care
- acționau în zonele de deal și munte. Au fost cu greu lichidate. Grupurile se numeau: Haiducii Muscelului, Grupul Arsenescu-Arnăuțoiu.

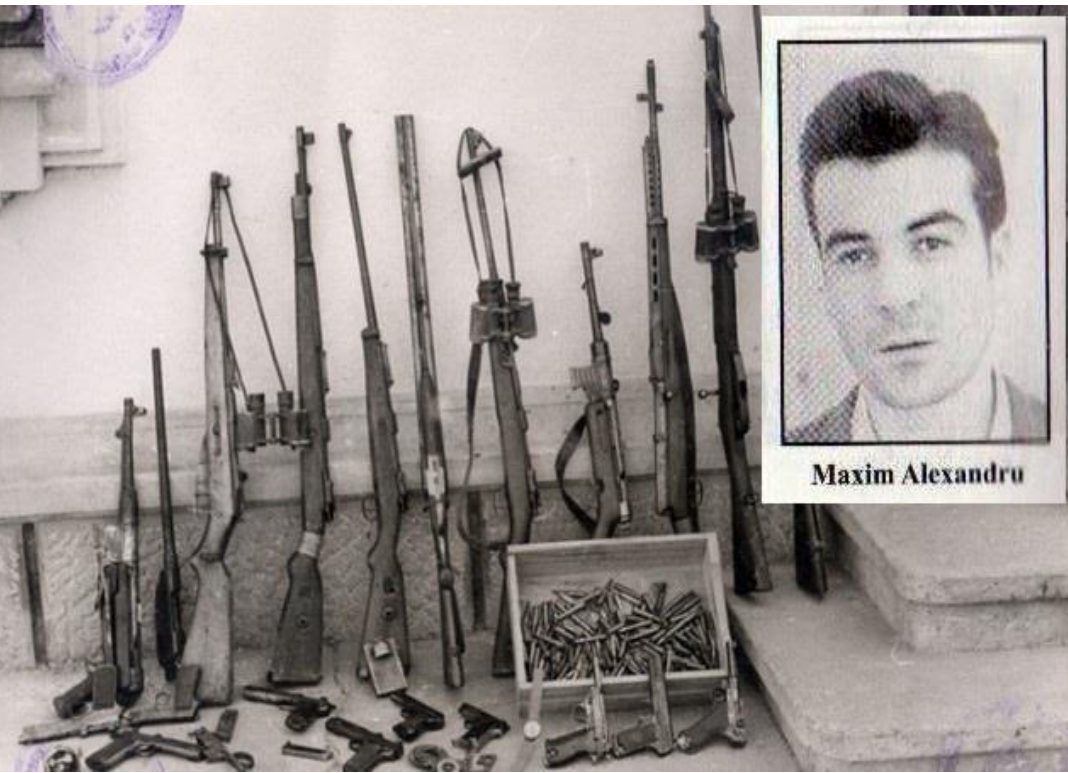



*Colonelul
Gheorghe
Arsenescu*



*Locotenentul
Toma Arnăuțoiu*



Petre Arnăuțoiu



*Iancu
Arnăuțoiu*



familia Jubleanu



*Preotul Nicolae
Andreescu*



*Preotul
Ion Drăgoi*

Haiducii Muscelului din Nucsoara



*Iustina Constantinescu
și Ion Constantinescu*

*familia
Constantinescu.*

- **Politica externă**
- Între 1947-1991 a existat *Războiul Rece*, o confruntare non-militară între SUA și URSS, între sistemul capitalist, respectiv cel comunist.
- 1947 România semnează Tratatul de Pace de la Paris



- 1949 România devine membru fondator al CAER (Consiliul de Ajutor Economic Reciproc) alături de URSS și statele-satelit.
- În 1955 Participă la fondarea Pactului de la Varșovia, o alianță a statelor comuniste, controlate de URSS, îndreptate împotriva NATO



- Tot în 1955 România este membră ONU
- 1958 se retrag trupele sovietice din România și are loc destalinizarea
- 1964 Dej respinge Planul Valev, care însemna ca România să fie țară agrară.



- **Regimul național-comunist
al lui Nicolae Ceaușescu
1965-1989**



- Între 1965-1971 s-au înregistrat următoarele progrese: crește nivelul de trai, se atenuează acțiunea represivă a Securității, se stabilesc contacte economice și culturale cu statele occidentale, sunt reabilitați deținuții politici.



- Între 1971-1989, are loc „Revoluția culturală” de inspirație chineză și nord-coreeană. Este promovat cultul personalității conducătorului
- -Ceaușescu plasează rude în posturi cheie



- -se încep construcții faraonice: Canalul Dunăre-Marea Neagră, Casa Poporului, hidrocentrale precum Porțile de Fier I și II, Combinatul de la Galați etc.







- Motor în doi timpi, monocilindru, cu răcire forțată cu aer
- capacitate cilindrică: 50 cmc
- putere: 4 CP
- 4 viteze schimbate cu piciorul
- consum benzină: 2,5 l/100 km
- suspensii cu amortizoare hidraulice și balonajul anvelopelor asigură stabilitate și confort.



- -în 1980 se începe achitarea datoriei externe către Banca Mondială, fapt care pe termen lung scade nivelul de trai al populației, care se confruntă cu lipsuri, restricții și economisiri.



- Programul de sistematizare urbană și rurală a dus la distrugerea unor centre istorice, dărâmarea unor biserici și mănăstiri și a creat nemulțumiri.
- Ceaușescu a refuzat aplicarea reformelor propuse de Mihail Gorbaciov, conducătorul URSS



- **Politica externă**
- Regimul de la București s-a caracterizat prin distanțarea față de Moscova



- -1967 România stabilește relații diplomatice cu RFG (Germania de Vest)
- -1967 păstrează relații diplomatice cu Israel și statele arabe, deși fusese Războiul de 6 zile.



- -1968, nu participă la invadarea Cehoslovaciei de către statele Tratatului de la Varșovia



- -efectuează vizite în Marea Britanie, SUA, Franța, în schimb vin în țară conducători străini precum: Richard Nixon (SUA) și Charles de Gaulle (Franța)



Ceașescu și alți șefi de stat



Anglia, regina



SUA, Nixon



De Gaulle,
președintele
Franței

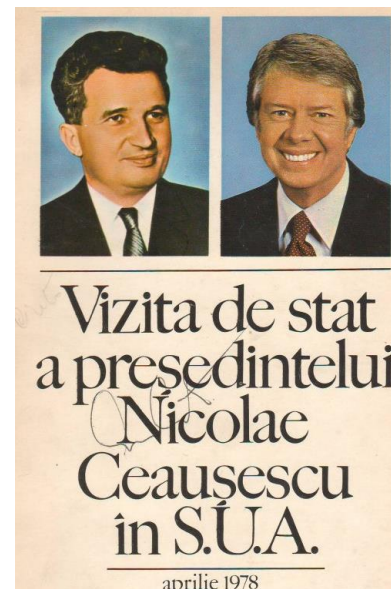

- -1972 România devină membră a Băncii Mondiale și FMI, apoi împrumută 10,2 miliarde \$



- -1975 România participă la Conferința pentru Securitate și Cooperare de la Helsinki
- -1980 din cauza politicii interne tot mai abuzive, statul român devine tot mai izolat internațional.



- **-opoziție față de regim:**
- a. greve în Valea Jiului 1977, Brașov 1987(Steagul Roșu)
- b. dizidenți: Paul Goma, Vlad Georgescu, Dorin Todoran, Mircea Dinescu, Dan Petrescu, Doina Cornea, Ana Blandiana

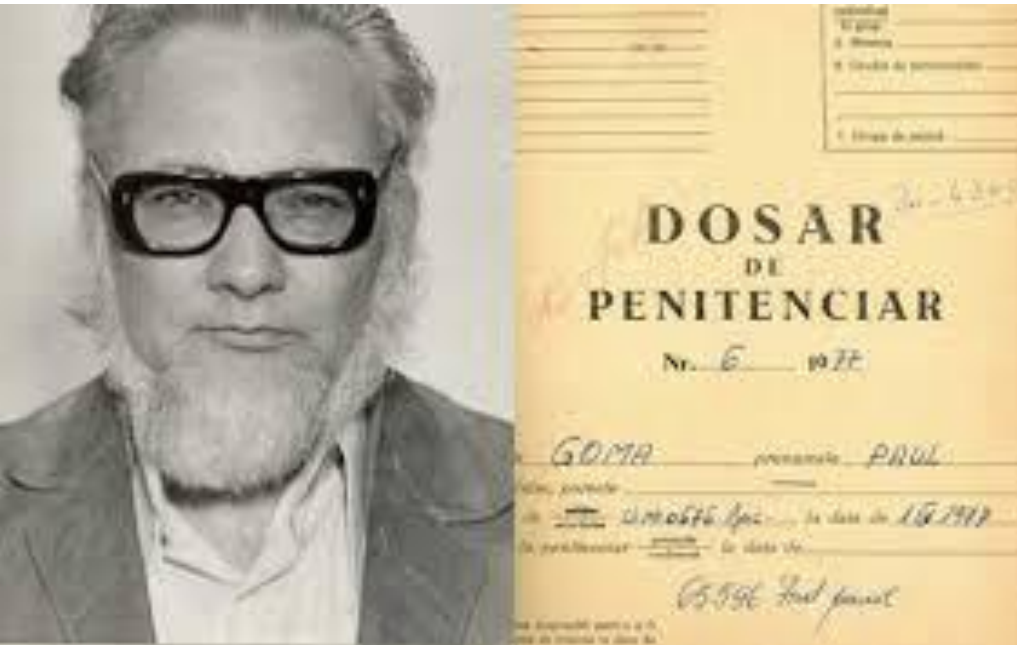

- **1) Revoluția din 1989**
- Încă din 1985 în URSS a început o politică de restructurare economică sub Gorbaciov
- În 1989 se desfășoară o serie de revoluții care duc la prăbușirea regimurilor comuniste din Europa de Est:
- -Polonia în august
- -Ungaria în octombrie
- -Germania de Est în noiembrie
- -Cehoslovacia în noiembrie
- -Bulgaria în noiembrie
- -România în decembrie



- 16-21 decembrie încep revoltele la Timișoara când mulțimile iau apărarea lui Laszlo Tokes
- 21 decembrie- Ceaușescu convoacă un miting dar este huiduit când vorbește la balcon
- 22 decembrie- fuga și arestarea cuplului Ceaușescu
- 25 decembrie, în ajunul Crăciunului, soții Ceaușescu au fost judecați într-un proces sumar și apoi executați.



- Puterea a fost preluată de Frontul Salvării Naționale, condus de Ion Iliescu
- -se revine la regimul politic democratic
- -economia comunistă se restructurează și se trece la cea capitalistă
- -sunt reînființate vechile partide PNT, PNL, PSD, UDMR și altele



- -1990 FSN participă la alegeri deși declarase înainte că nu va face acest lucru.
- -populația se opune și protestează în Piața Universității, dar este alungată de minerii veniți din Valea Jiului.



- -fabricile produceau dar nu aveau piață de desfacere. Unele au fost privatizate. Produsele românești sunt concurate de cele străine.
- -populația a suferit de pe urma grevelor, mineriadelor și a șomajului.



- Pe baza votului universal s-au desfășurat alegeri:
- 1990-1996– președinte Ion Iliescu – FSN, apoi PDSR (Partidul Democrației Sociale)



- 1996-2000 – președinte Emil Constantinescu – CDR (Convenția democratică, țărăniști) –



- 2000-2004 – președinte Ion Iliescu - PSD
premier Adrian Năstase



- 2004-2014 –președinte Traian Băsescu - PDL, PD, USR (Uniunea Social Liberală)



- 2014-2019, 2019-... –preşedinte Klaus Iohannis – PSD; PNL

